*Пролетарии всех стран, соединяйтесь!*

К борьбе за дело Ленина — Сталина будь готов!

# Пионерская ПРАВДА

Орган Центрального Комитета и МК ВЛКСМ

Цена 10 коп.

16 МАЯ 1944 г.

№ 20 (2793)

23 мая исполняется **20 лет** со дня присвоения пионерской организации имени **В. И. Ленина**

# *Вперёд, отряды сжатые, по ленинской тропе! У нас один вожатый — товарищ ВКП.*

*Вл. Маяковский*

★

## СЛАВНАЯ ГОДОВЩИНА

Двадцать третьего мая 1924 года стройные колонны пионеров заполнили Красную площадь. Был ясный день. У древних кремлевских стен, перед могилой великого Ленина стояли первые пионерские отряды. Их было немного. Но все знали, что пройдут годы, и под пионерскими знаменами соберутся миллионы советских ребят.

В тот день пионеры дали великую клятву — с честью оправдать звание юных ленинцев. Сталин ласково улыбался им. Ему, вождю большевистской партии, поклялись они свято выполнять заветы Ленина, жить, бороться, учиться, как Ленин.

В этот день пионерской организации было присвоено имя В. И. Ленина.

Двадцать лет прошло с тех пор. Миллионы беззаветно преданных сынов нашей Родины воспитала за это время пионерская организация. Тысячи вчерашних пионеров прославили свои имена на фронте и в тылу.

В дни Великой отечественной войны пионеры всеми силами стремятся помогать партии и комсомолу, советскому народу разбить проклятых немецких захватчиков. Любовно заботятся юные ленинцы о семьях фронтовиков, дружно трудятся на колхозных полях, во всем оказывают помощь взрослым.

Но самое главное патриотическое дело ребят — хорошо учиться, быть дисциплинированными учениками, показывать пример всем школьникам. Об этом никогда не забывают и не должны забывать юные пионеры.

Центральный Комитет Ленинско-Сталинского комсомола принял постановление о проведении славной годовщины. В постановлении говорится, что этот юбилей вы, ребята, должны отметить еще более усердной учебой, укреплением дисциплины в школе, улучшением работы дружин, отрядов и звеньев. На юбилейных сборах и школьных утренниках вы услышите рассказы о замечательной жизни и деятельности Ленина, о борьбе советского народа под руководством товарища Сталина за свободу и независимость нашей Родины.

У пионеров сейчас много дел. Прежде всего, надо хорошо подготовиться к испытаниям и успешно закончить учебный год. Наступает лето. Летние каникулы — это не бесцельное времяпровождение. Спорт, чтение новых книг, увлекательные экскурсии, военные игры и походы в лагерях, труд на колхозных полях, — как много интересного и полезного ждет вас впереди!

Ознаменуем 20-летие со дня присвоения нашей организации имени великого Ленина хорошей учебой, боевыми пионерскими делами во славу Родины, во имя победы над врагом!

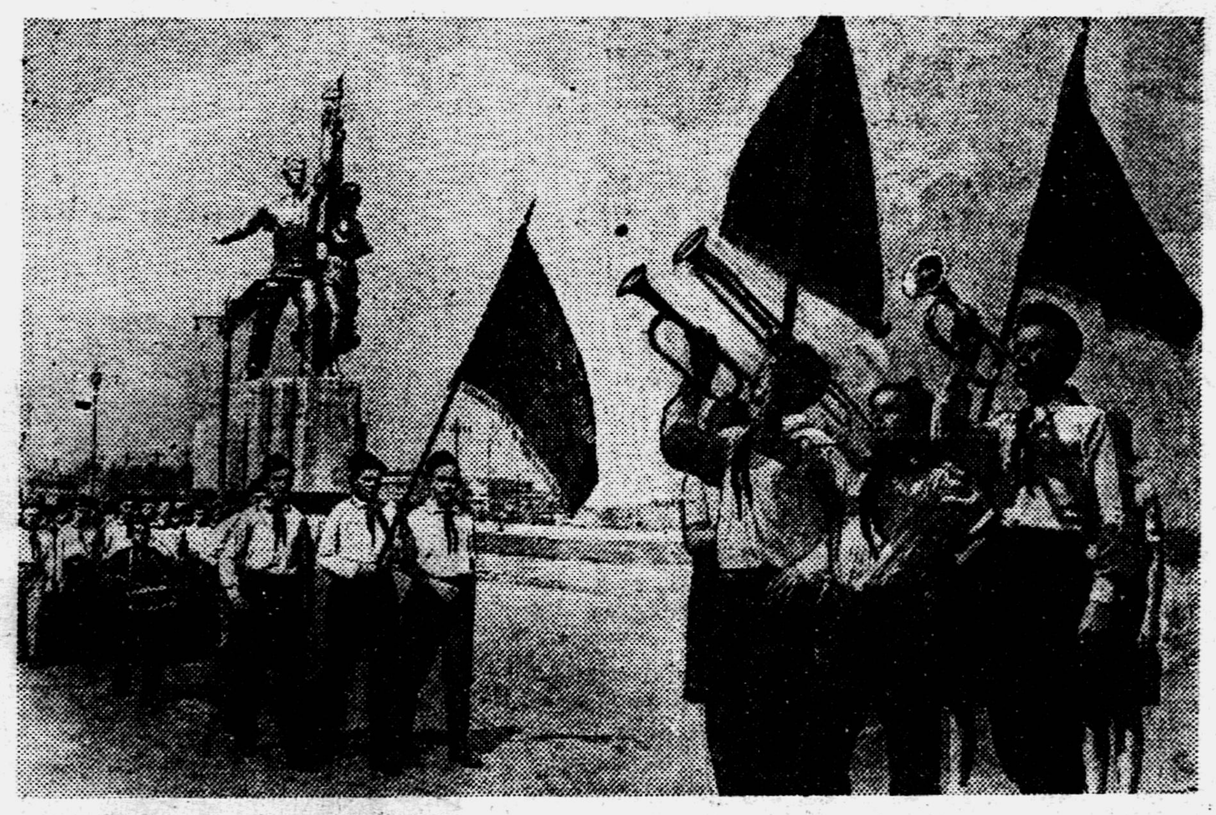

Москва. Широкая, залитая солнцем площадь у главного входа на сельскохозяйственную выставку. Здесь собрались тысячи пионеров Ростокинского района — участников слёта, посвящённого 20-летию со дня присвоения пионерской организации имени Ленина. 12 часов. Горнисты возвещают о начале слёта. Генерал-майор Чёрных принимает рапорт командующего. Затем вместе с секретарём райкома партии, председателем райисполкома и секретарём райкома комсомола генерал обходит колонны и здоровается с каждой дружиной.

— Здравия желаем! — дружно отвечают пионеры.

Через несколько минут под торжественные звуки марша дружины проходят мимо трибуны на свой праздничный пионерский костёр.

На **снимке:** на слёте пионеров Ростокинского района. Фото С. ВАСИНА.

★

## ЗАПОМНИ ЭТИ СЛОВА, ПИОНЕР!

*Хорошо быть пионером в Советской стране. Пионерский возраст — это самые лучшие годы в жизни человека. Вас все любят, вы окружены всеобщим вниманием и заботами, вы — радость и надежда советского народа.*

*Но перед вами ещё более светлое будущее. Будьте готовы встретить это будущее достойными наследниками!*

*Что для этого требуется? — Прежде всего — хорошо учиться, любить свою родину, быть честными и всячески укреплять товарищество, дружбу между собою.*

**М. КАЛИНИН.**

## ТАК УЧИЛ ЛЕНИН, ТАК УЧИТ СТАЛИН

«К выносу знамён стоять смирно!» — командует начальник штаба отряда. Колышется наше алое тяжёлое знамя, и знаменосец проходит мимо стройных рядов. Вспыхивает искусно устроенный костёр, озаряя лица розовым светом.

Как люблю я наши торжественные пионерские костры! Надолго они запоминаются нам, много пробуждают новых мыслей.

Последний костёр особенно запомнится мне. Он был посвящен 20-летию со дня присвоения пионерской организации имени В. И. Ленина.

Мы услышали рассказ о тех ребятах, которые перенесли немецкий плен и пытки, но не уронили своей пионерской чести; о тех пионерах, которые своим честным трудом помогают Родине; о тех людях, которые были пионерами в детстве и через всю свою жизнь пронесли гордое имя ленинцев.

Чтобы отблагодарить нашу дорогую Родину за любовь и заботу, мы — пионеры — должны вырасти знающими, культурными людьми. Мы должны овладевать знаниями жадно, упорно, настойчиво. Так учил Ленин, так учит Сталин. Я всегда помню об этом. Ведь я пионерка, и самое главное сейчас в моей жизни — это учёба.

В прошлой четверти у меня были только четвёрки и пятёрки. Очень хочется успеть, узнать, прочитать как можно больше. За этот год я прочитала много книг русских классиков, делала в школе доклады по естествознанию. Кроме того я учусь в музыкальной школе.

Через несколько дней начнутся испытания. Я надеюсь, что выдержу их, не уроню чести своего пионерского галстука, имени юного ленинца.

ГАЛИНА БЕЛОВА.
Москва,
228-я школа.

## РАЗГРОМ НЕМЕЦКИХ ВОЙСК В КРЫМУ

12 мая Красная Армия завершила разгром немцев в Крыму. Остатки немецко-фашистских войск, разбитых при овладении нашими войсками городом Севастополь, были прижаты к морю на мысе Херсонес и полностью уничтожены.

За время Крымской кампании с 8 апреля по 12 мая немцы потеряли убитыми и пленными 111.587 солдат и офицеров, а также 299 танков и самоходных орудий, 578 самолётов, 3.079 орудий, 7.036 автомашин и много другой техники.

Кроме того нашей авиацией и кораблями Черноморского Флота с 8 апреля по 12 мая потоплено с войсками и военными грузами противника 69 транспортов, 56 быстроходных десантных барж, 2 сторожевых корабля, 2 канонерских лодки, 3 тральщика, 27 сторожевых катеров и 32 других судна. Всего за это время потоплено 191 судно противника.

23 мая 1924 года. Пионерские отряды выходят на Красную площадь.

*Лев ОШАНИН*

## *Юному ленинцу*

Ты понимаешь, как это много —
Звание ленинца получить,
Как широка у тебя дорога,
Как славно и честно ты должен жить?!
Ты проследи за любой судьбою,
Вспомни у лагерного костра:
Были сегодняшние герои
Юными ленинцами вчера.
Крепли, овеянные грозою,
Под ленинским знаменем боевым.
Давно ли была пионеркой Зоя,
Давно ли Чекалин был звеньевым?

Профессора и артиллеристы,
Создатели пушек и городов,
С волею твёрдой и сердцем чистым
Вышли из пионерских рядов.
Будь им подстать делами своими,
Надежда Родины — молодёжь!
Помни — ты носишь Ленина имя,
Ты в гордый сталинский век живёшь.

# ВСТРЕЧАЙТЕ ЛАГЕРНОЕ ЛЕТО!

«Противник» обнаружен!

## Примерный режим дня

*Подъём — 7 часов.*

*Зарядка — 7 ч. 05 м. — 7 ч. 20 м.*

*Уборка постелей. Туалет — 7 ч. 20м.— 7 ч. 50 м.*

*Линейка, подъём флага — 7 ч. 50 м. — 8 ч. 00 м.*

*Завтрак — 8 ч. 00 м. — 8 ч. 30 м.*

*Общественно-полезная работа: сбор лекарственных трав, дикорастущих плодов и ягод, работа на подсобном хозяйстве в колхозе, огороде лагеря — 8 ч. 30 м. — 11 ч. 30 м.*

*Солнечные, воздушные ванны, купанье — 11 ч. 30 м. — 12 ч. 30 м.*

*Свободное время — 12 ч. 30 м. — 15 ч. 00 м.*

*Обед — 13 ч. 00 м. — 14 ч. 00 м.*

*Отдых — 14 ч. 00 м. — 15 ч. 30 м.*

*Чай — 15 ч. 30 м. — 16 ч. 00 м.*

*Военно-физкультурная и клубно-кружковая работа, сборы пионерских звеньев и отрядов, игры, экскурсии — 16 ч. 00 м. — 18 ч. 00 м.*

*Свободное время — 18 ч. 00 м. — 19 ч. 00 м.*

*Ужин — 19 ч. 00 м. — 19 ч. 30 м.*

*Массовая работа — 19 ч. 30 м. — 21 ч. 00 м.*

*Линейка, спуск флага — 21 ч. 00 м. — 21 ч. 15 м.*

*Приготовление ко сну — 21 ч. 15 м. — 21 ч. 30 м.*

*Сон — 21 ч. 30 м.*

**Утверждён ЦК ВЛКСМ.**

УЧЕНЫЕ ДАЮТ ВАМ СОВЕТЫ, РЕБЯТА

## ОХОТНИКАМ ЗА РАСТЕНИЯМИ

Академик Н. ЦИЦИН

На лоне природы в любимом лагере вы снова встретите своих старых друзей — молодые листья крапивы и щавеля, душистые цветы липы и ромашки, бесчисленное множество грибов и ягод, десятки других полезных растений.

Кто теперь не знает, что каждое из этих растений — богатство, которое щедро даёт человеку сама природа.

Одни из них — продукты питания, другие — благотворные витамины, третьи — целебные лекарства.

Они особенно нужны сейчас тем, кто во имя Родины громит и гонит с советской земли вражеские полчища, дорогим бойцам и командирам нашей доблестной Красной Армии.

Берите полезные дары природы и отдавайте их фронту.

В полях ромашку соберём,
В лесах — шиповник и смородину
И силы новые вдохнём
В того, кто борется за Родину...

Богат и разнообразен наш растительный мир. Но как много ещё неизвестного таится в наших полях, лугах и лесах!

Узнать этот мир и раскрыть его волшебные тайны — какая благодарная задача!

Изучайте каждое полезное растение и его свойства, где и как оно растёт, когда оно цветёт и плодоносит. Научитесь пользоваться растениями, отлично их собирать, сушить и хранить. Составьте гербарии из растений, которые растут в окрестностях вашего лагеря.

Великий русский учёный Климент Аркадьевич Тимирязев однажды сказал:

«Наиболее выдающаяся черта жизни растения заключается в том, что оно растёт».

Растите и вы на радость и счастье нашей любимой Родины!

## Дружите с книгой!

*Кто из вас, ребята, не любит всей душой книгу — нашего умного, верного друга?! Она учит нас работать и жить, помогает нам находить всё самое лучшее и интересное в людях, всё красивое и радостное на земле.*

*Уезжая на отдых, каждый из вас должен вспомнить о книге и не забыть взять её — своего верного друга — с собою.*

*У каждого из вас есть свой вкус, свои интересы, и в домашней библиотечке вы держите любимые книги. Выберите из них две-три самых интересных книжки и привезите в лагерь, сдайте вожатому. Вот и получится отличная лагерная библиотека в несколько сот книг. Тут будут и рассказы о героях Отечественной войны, и повесть о Павлике Морозове, и стихи Пушкина.*

*Выбирая книги для лагеря, не забудьте посоветоваться с учителем. Хорошо будет, если вы сумеете соединить приятное с полезным и прочтёте в лагере и художественную литературу из того рекомендательного списка книг, которые вы будете изучать в новом учебном году. Постарайтесь взять и такие книжки, которые помогут вам лучше провести экскурсию, изучить растительный и животный мир той местности, где будет расположен лагерь.*

*Если ваша лагерная библиотека будет интересной, содержательной, — всё в неё запишутся, и даже тем, кто не научился любить книгу, захочется с ней горячо подружить.*

**И. НОВИКОВ,**
**заслуженный учитель школы РСФСР.**

г. Москва.

В походе.

## Желаю хорошо отдохнуть!

**Народный комиссар здравоохранения СССР**
**Г. МИТЕРЕВ**

Сейчас, когда весь народ думает лишь о том, чтобы скорее разбить и уничтожить врага, трудится и воюет, не жалея ни сил, ни самой жизни, вы попрежнему окружены вниманием и любовью. И в это четвёртое военное лето вы будете хорошо отдыхать, набираться сил и здоровья. Правительство и партия позаботились об этом и отпустили на это большие средства.

Скоро вы поедете в лагери. Там ждут вас лесное приволье, купанье в реке, увлекательные походы и пионерские костры.

Но отдыхать надо разумно. Для этого нужно соблюдать твёрдый режим, выполнять все указания лагерного врача.

Даже солнце и купанье, которые так полезны для здоровья, принесут вред, если вы будете злоупотреблять ими. Бывает так, что ребята сидят в воде, пока не озябнут, загорают, пока не обожгутся, а потом захворают, и несколько дней отдыха пропало зря.

Не все вы любите и сон после обеда. Хочется убежать в лес, поиграть, дочитать интересную книгу. А между тем, этот полный отдых в середине дня необходим для здоровья.

Некоторые из вас больше любят подвижные игры, спорт, а других не оторвёшь от книги. Здесь тоже надо соблюдать меру, — это предусмотрено лагерным режимом.

Кто из вас не знает, что чистота — залог здоровья?! Следите за чистотой своего тела, тщательно умывайтесь, ежедневно чистите зубы, мойте ноги перед сном.

Очень важно, чтобы вы спали в проветренной, чистой комнате. Пусть окна вашей спальни будут всегда открыты настежь, постель свежая, пол вымыт, пыль вытерта. Также чисто должно быть и в вашей столовой.

Режим пионерского лагеря продуман опытными врачами, всё сделано для того, чтобы вы хорошо поправились.

Проведите же с пользой свой отдых, и вы вернётесь из лагеря окрепшими, полными сил.

Желаю вам хорошего отдыха, ребята!

У походного костра.

## По следам истории

Академик Н. ДЕРЖАВИН

Быстро летит весёлый лагерный день. Но вечером пусть каждый из вас спросит себя: что нового узнал я за этот день, увидел, услышал, прочёл?

Вы прочтёте мое письмо, ребята, в разных краях нашей необъятной Родины: и в сердце её и в самых отдалённых её уголках. И где бы вы ни находились, каждый из вас может узнать много интересного из истории своей родной страны.

Что же вы можете узнать и сделать в дни лагерного отдыха?

1. Выясните, откуда произошло название деревни, села, городка, в котором расположен ваш лагерь.

2. Какие исторические события происходили в этих местах.

3. Какие памятники старины есть недалеко от лагеря. Запишите рассказы о них, зарисуйте.

4. Какие интересные люди родились или жили в этих местах. Запишите воспоминания о них.

5. Запишите рассказы старожилов, песни, частушки.

6. Какие герои Отечественной войны, войны Красной Армии родились и жили в этих местах. Запишите рассказы о них их родных, боевые эпизоды, которые они рассказывают в своих письмах.

7. Если ваш лагерь расположен в освобождённом районе, вы сможете собрать особенно много интересных материалов по истории Отечественной войны.

Запишите рассказы людей, переживших немецкое нашествие, их рассказы об освобождении, о воинах-освободителях, героях Отечественной войны.

Узнайте, какие памятники старины разрушили немцы и как они восстанавливаются.

Совершите отрядами и звеньями походы на места боёв. Всё, что вы узнаете, записывайте точно и правдиво, особенно внимательно проверяйте, правильно ли вы записали даты, имена, фамилии.

Составьте альбомы и иллюстрируйте их. Подготовьте доклады и прочтите их на сборе отряда, на историческом кружке.

Выполняя эти задания, вы не только сами узнаете много интересного, но и поможете учёным, которые изучают историю нашей родной страны.

Желаю вам, ребята, хорошо отдохнуть и с пользой провести лето.

Мальчики приготовят обед не хуже девочек.

## Готовьтесь к труду и обороне

**Генерал-лейтенант А. ТАРАСОВ**

Пионеры! Поздравляя вас с выездом в лагери, я хотел бы дать вам несколько советов. Прежде всего помните, что дисциплина — залог успеха во всяком деле, а тем более в лагерной жизни, в военно-физической учёбе, тренировке.

Я, конечно, не хочу, чтобы вы превратились в деревянных солдатиков. Наоборот, я надеюсь, что вы будете активными, ловкими, сильными и смелыми участниками всех лагерных экскурсий, походов, военно-спортивных игр.

Одним словом, я верю, что вы будете хорошими сорванцами, предприимчивыми выдумщиками, но обязательно дисциплинированными, такими, как наши красноармейцы.

Живя в лагере, серьёзно подготавливайте себя к труду и обороне любимой Родины. Почаще организуйте марши, прогулки налегке, с рюкзаками. Сами готовьте в походе пищу, стройте шалаши. Учитесь искусству разведки и охранения на привалах и маршах. Изучайте и тренируйтесь в преодолении разных препятствий: канав, заборов. Учитесь бегать по кочкам, быстро перебегать, подкрадываться, переползать, прислушиваться, запоминать всё, что видели, лазать по канату, шесту, залезать на столбы, деревья, обрывы, спускаться в овраги.

Одним словом, овладевайте нашими солдатскими боевыми приёмами и навыками.

К сожалению, до сих пор ещё встречаются люди, которые не умеют метко бросать гранаты. Надо учиться этому с детского возраста. Поэтому больше играйте в городки, в лапту, в различные игры с битками и шариками, в бабки. Если вы чаще будете соревноваться в метании самодельных гранат на дальность и меткость, то из вас могут выйти в будущем отличные гранатометчики.

Проведите в лагере хорошую военную игру. Наделайте макетов винтовок, пулемётов, автоматов. Во время подготовки к игре учитесь приёмам стрельбы стоя, с колена, лёжа, на ходу. Наделайте деревянных винтовок с мягкими наконечниками для фехтования.

Вы, наверное, знаете из газет и журналов, из рассказов фронтовиков, что наши бойцы и офицеры почти во всех боях стремятся дойти до рукопашных схваток с врагом. Русские воины всегда были самыми лучшими бойцами в рукопашном бою. И сейчас красноармейцы повторяют приёмы наших богатырей прошлого, уничтожая врага в рукопашных схватках. Вот и учитесь у них этому искусству в военных играх.

Желаю вам отдохнуть и вернуться к учёбе жизнерадостными и сильными.

## На зарядку становись!

Ровно семь... Громко трубит горнист. Скорей бегги на зарядку!..

1. Поставь ноги на ширину плеч, опусти руки вниз. Медленно поднимай руки вверх, пошире, одновременно поднимаясь на носки. Глубоко вдохни. Опусти руки, стань на полную ступню. Сделай выдох. (Проделать 4—5 раз.)

2. Ноги на ширине ступни. Руки вперёд на талии.

Медленно приседай на носках, колени вперёд. Сделай выдох. Медленно выпрямляясь, глубже вдохни. (Проделать 6—8 раз.)

3. Соединив ступни и опустив руки вниз, медленно наклони туловище вправо и, делая выдох, одновременно скользи руками по туловищу. Выпрямляясь, делай вдох. Проделай попеременно это упражнение по 3—4 раза в каждую сторону.

4. Ноги поставь на ширину плеч, ступни параллельно. Руки подними вверх, сцепив пальцами. Быстро наклони туловище как можно больше вперёд. Сделай выдох. Ноги надо слегка согнуть, руки проходят между ног. Выпрямляясь, глубже вдохни. (Сделать 6—8 раз).

5. Руки согни перед грудью, локти отведи в стороны, ноги поставь на ширину плеч. Поворачивая туловище налево, разогни левую руку в сторону. Поворачивая туловище направо, согни левую руку перед грудью, а правую разогни в сторону. Дыши произвольно. (Проделать попеременно 4—6 раз.)

6. Ноги вместе, руки на талии. Поскоки: ноги в стороны, ноги вместе. Дыши произвольно. (Сделать 30—40 поскоков.)

7. Ходьба с замедлением от полуминуты до минуты.

Составил
М. ЧЕРЕВКОВ.

## НА БЕРЕГУ ВОЛГИ

Летом 1937 г. я жила в пионерском лагере на высоком живописном берегу Волги.

Никогда не забуду этих чудесных солнечных дней. Просыпались мы рано и, поёживаясь от утренней прохлады, наперегонки бежали на утреннюю зарядку. Вот когда я поняла, до чего хорошо назвали люди утреннюю гимнастику. Действительно — это зарядка на весь день, а кто её делает ежедневно, то и на всю жизнь.

Студентка Р. СЕРГЕЕВА.

г. Куйбышев.

## Лагерная закалка

В детстве я был завзятым туристом, хотя даже ещё и не знал тогда слова «туризм». Каждое воскресенье мы с товарищами забирали с собой продукты и уходили в лес, на реку, в горы.

А какие прекрасные дни провёл я в пионерском лагере! Мы учились там с одной спички разжечь костёр, приносили с реки полные котелки рыбы, совершали длительные походы, ночевали в самодельном шалаше.

Как пригодилась мне полученная в лагере закалка, когда я стал альпинистом! Ведь мне выпала честь — первому подняться на самую высокую из вершин советской земли. Это пик Сталина, поднятый на семь с лишним километров над уровнем моря.

**Евг. АБАЛКОВ, заслуженный мастер спорта СССР по альпинизму.**

## КАК НАСТОЯЩИЕ СПОРТСМЕНЫ

Пошли мы в лагере первый раз на речку купаться. Посмотрел я, как ребята хорошо плавают, и стало мне очень не по себе: ведь я-то плавал чуть-чуть. Стал меня наш вожатый учить плавать, да не просто так, саженками, а кролем, как плавают настоящие спортсмены. Я старался во-всю. И через несколько дней уже не отставал от большинстве ребят и потом даже норму БГТО по плаванию сдал.

Д. КРАСНОВ, ученик 8-го класса,
г. Горький.

## Учись разжигать костер

Пионер должен уметь разжигать костёр с одной спички и в любую погоду.

Научись правильно разжигать костёр. Расчисти место для него. Приготовь растопку — комочек бумаги, сухую бересту, пучок сухой травы. Обложи растопку мелкими сухими палочками, слегка настругай их ножом. Когда пламя охватит выложенную таким образом растопку, наломай из хвороста сучки покрупнее и выкладывай со всех сторон наподобие шалашика. Постепенно подкладывай все более и более крупные сучья. Следи, чтобы жар всё время находился в центре. Такой костёр уже не затухнет.

## ЮНЫМ ГЕОЛОГАМ

Профессор В. КРЫЖАНОВСКИЙ,
директор геологического музея Академии наук СССР

*Станем искать металлов, золота, серебра и прочих... Станем добираться отменных камней... Дорога будет не скучна...*

М. Ломоносов (1763 г.)

Металл, металл и ещё раз металл нужен нашей стране. А другие ископаемые? Огнеупоры, изоляторы, уголь, нефть, строительные материалы... Они нужны нам и для того, чтобы воевать, и для того, чтобы заново создать всё то, что разрушено врагом.

Вы, ребята, можете помочь нам, учёным, в поисках новых залежей богатств нашей земли.

Вот что вы можете сделать за время своего пребывания в лагере:

1. Перед выездом в лагерь совершите экскурсию в краеведческий музей, поговорите с учёными геологами, с учителем естествознания. Вы узнаете, какие руды, строительные материалы и полезные ископаемые могут быть найдены в районе вашего лагеря.

2. Составьте план обследования ближайших окрестностей лагеря, проведите туда походы.

3. Если вы обнаружили месторождение какого-либо металла, ископаемого, строительного материала, то постарайтесь узнать, каковы его запасы, возможность добычи, пути сообщения (подвоз к месту стоянки, близость железнодорожной станции, доставка водой).

4. Особенно тщательно обследуйте крутые берега оврагов, балок, рек. Здесь, в обнажённых слоях горных пород, кроме минералов, вы можете найти выходы каменистых углей, признаки нефтесодержащих пластов.

5. Аккуратно ведите полевые записи, зарисуйте интересные обнажения, измерьте толщину слоев пластов твёрдых пород, их протяжённость.

6. Составьте коллекцию минералов и полезных ископаемых, которые вы нашли в окрестностях лагеря.

7. Сделайте альбом, выставку на тему: «Походы геологов».

Военная игра в разгаре. Фото С. ВАСИНА.

## На всю жизнь

Два лета провёл я в пионерском лагере. Помню, когда я приехал туда в первый раз, мне не очень нравилось, что всё мы там делаем в определённые часы. Это называлось режимом дня. Но зато потом как нам стала по душе такая дисциплина! Благодаря ей чего только мы, бывало, за день не переделаем. И на всё хватало времени.

Привычка строить свой день по определённому плану сохранилась у меня до сих пор.

В. ГЕРАСИМОВ,
ученик 10-го класса.

г. Ленинград.

## НАУЧИЛАСЬ ВАРИТЬ СУП

У нас дома обед готовила всегда мама или старшая сестра Оля, а мы с папой только кушали. Но так было до прошлого года, пока я не пожила в пионерском лагере. Когда я дежурила на кухне, то всегда училась у нашей земечательной поварихи Марии Дмитриевны.

Ученица 5-го класса Е. САМСОНОВА.

г. Москва.

## Как сделать рюкзак

Возьми кусок материи поплотнее, длиной в 1 метр и шириной в полметра. Сложи его пополам и ещё с двух сторон. Затем выверни его наизнанку. Получится квадратный мешок. Отогни верхнюю часть мешка внутрь на 5 см и прошей; в получившейся плотной каёмке прорежь 16 дырочек — петель. Обметай их. В петли продёрни шнурок. Пришей на одной стороне мешка язычок. Он прикроет его сверху и защитит от дождя.

Теперь сделай лямки длиной в 75 см, шириной в 5—6 см, сложи каждую по длине вдвое и прошей по краям. Лямки пришей в верхней части мешка, посредине. Для прочности наложи на пришитые концы лямок кусочки сложенной вдвое материи и прошей их. На других концах лямок сделай несколько дырочек. К углам мешка пришей тесьму попрочнее. Эту тесьму ты будешь продевать в дырочки лямок и подтягивать мешок как удобнее, прилаживая его к спине.

## На языке флажков

Сигнализация флажками — хорошее средство связи. Уметь передавать и принимать флажкограммы пригодится вам и в военной игре и в походе.

Оба флажка, поднятые вверх, означают тире. Поднятый вверх один флажок означает точку. Буквы отделяются друг от друга горизонтальным отмахом перед собой, справа налево, — следовательно, одним флажком. Когда передано целое слово, делается перекрестный горизонтальный отмах двумя флажками, хотя бы это слово и состояло из одной буквы.

Для того, чтобы принять флажкограмму, необязательно знать азбуку Морзе.

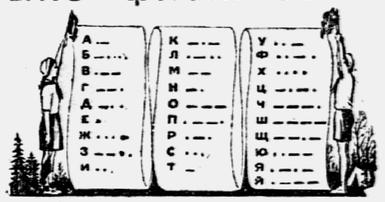


Сигнализируют на пункте два человека. Один, следя за передачей, диктует то, что видит: точка, тире, отмах, тире, точка... и так далее. Увидит двойной отмах — говорит: «Слово» — это значит, что закончена передача слова. Второй сигнальщик на посту, записывая передаваемые знаки, отмечает простой отмах (буква) вертикальной чёрточкой, а двойной отмах (слово) — двумя вертикальными чёрточками.

Когда флажкограмма принята вся, её нетрудно расшифровать, пользуясь таблицей.

## ДОРОЖНЫЕ ЗНАКИ

Зарисуй эти знаки в своём блокноте.

Н. СТУДЕНЕЦКИЙ

Рис. Л. СМЕХОВА

# СЛЕДОПЫТЫ

## История одной лагерной игры

### ВЫЗОВ

Письмо было из соседнего Покровского лагеря. Писал Костя Краснов, вожак того самого звена, слава о котором пронеслась по всем окрестным лагерям:

«Если у вас найдутся желающие сыграть в «Следопытов», мы всегда готовы. Дайте только знать».

До нас уже дошли слухи, что в Покровском лагере ребята провели целый турнир под названием «Следопыты». Мы знали также, что звено Кости Краснова, побив всех, без труда вышло на первое место. Так как в своём лагере достойных соперников они не встретили, знаменитые «следопыты» начали путешествовать по соседним лагерям и всюду неизменно выходили победителями.

Теперь очередь дошла и до нас. Письмо звучало как вызов, и без ответа оставить его было нельзя.

Первым отозвался Виктор Синцов.

— Желающие найдутся, — сказал он.— Не мешает сбить с них немного спеси.

У нас в лагере тоже увлекались этой игрой, но большими успехами ни одно звено похвастаться не могло. Играли, как говорится, на среднем уровне. Несколько лучше шло звено Виктора Синцова, и, конечно, ему сейчас принадлежало решительное слово.

В тот же вечер послали в Покровский лагерь телеграмму: «Вызов принимаем. Ждём дорогих гостей».

Они приехали в субботу с вечерним поездом. Чуть ли не весь лагерь собрался на станции, и когда они показались на площадке вагона, ребята закричали:

— Привет знаменитым следопытам!

Все они так опешили от неожиданности, что, кажется, приняли наше приветствие за чистую монету. Костя Краснов, длинный, как жердь, в огромных очках и какой-то немыслимой соломенной шляпе, вышел вперёд и что-то промямлил в ответ. Мы представили ему нашего Виктора. Он был чуть ли не вдвое короче Кости. Соперники пожали друг другу руки. Мы любовались Виктором и гордились им: до чего он был спокоен!

### КТО КОГО ПЕРЕХИТРИТ!

Игра заключается в следующем: звено разыскивает своего вожака по условным знакам, которые тот ставит по дороге. Само по себе это дело несложное — на то и существуют пионерские дорожные знаки. Но, по правилам игры, прежде чем звено отправится на розыски своего вожака, другое звено — противник — проходит по тому же маршруту и уничтожает всё, что хоть сколько-нибудь напоминает следы. Ясно, что обычные дорожные знаки — стрелки, камешки, травяные пучки—не помогут. Они слишком всем известны. Хороший «следопыт», если и поставит их, то только для отвода глаз, чтобы сбить противника с толку. Он схитрит и в качестве условных знаков использует самые неожиданные вещи, на которые и в голову не придёт обратить внимание. Тут нужен не только острый, наблюдательный глаз, но и смекалка.

К чести звеньевого Кости Краснова надо сказать, что он был великим мастером своего дела. Никто не умел так ловко оставлять следы, никто не мог так глубоко проникать в хитроумные замыслы противника.

Откровенно говоря, мы побаивались за Виктора, хотя, конечно, он тоже парень был не промах.

### НА СТАРТЕ

В лагере царило такое возбуждение, что он походил на стадион в день международной спортивной встречи.

Виктор с утра исчез со своим звеном. Он отчаянно готовился. Напротив, Костя и его ребята как ни в чём не бывало разгуливали по лагерю, играли в волейбол, вместе с нами купались, распевали какие-то особые «следопытские» частушки. Все они так были уверены в своих силах, что нам, болельщикам, было не по себе.

К обеду звено Виктора вернулось, и мы поняли, что наши молодцы что-то придумали.

...Наконец, наступил долгожданный час. Нечего и говорить, что у красной сосны, где должен был состояться старт, собралось всё население лагеря, включая поварих, уборщиц и дежурных. Судейскую коллегию возглавлял сам Иван Никанорыч, начальник нашего лагеря. Шумовой оркестр, усиленный горнистом и барабанщиком, ходил за ним по пятам, ожидая сигнала к действию.

Оба звена, герои этого торжества, сгруппировались в сторонке, невдалеке друг от друга.

Ещё вчера, встречая гостей, мы заметили, что Костя Краснов приехал с небольшим чемоданчиком. Он не расставался с ним сегодня в течение целого дня. Мы не придавали этому особого значения, решив, что он просто для шику таскает его с собой. Велико же было наше удивление, когда оказалось, что и Виктор пришёл на старт с чемоданчиком. Мы сразу раскусили в чём дело: мастера явились на состязание, вооружённые до зубов. Они заранее заготовили и «следы» и средства их уничтожения.

Кинули жребий: кому итти по следам вожака, кому уничтожать следы. В мёртвой тишине Иван Никанорыч об'явил результат жеребьёвки: нам, то есть Виктору Синцову, начинать игру, Косте — разгадывать его хитрости.

### СЛЕДЫ, СЛЕДЫ...

Маршрут был разработан заранее, и судьи хранили его втайне. Он проходил через небольшой лесок, изрытый оврагами. Множество тропок пересекало его вдоль и поперёк, и тут немудрено было запутаться. Длина его не превышала полкилометра.

Ровно в 16.00 шумовики грянули какой-то несусветный марш, и Иван Никанорыч повёл Виктора по маршруту. Они спустились в овражек, и мы потеряли их из виду.

Двадцать минут прошло в нетерпеливом ожидании. Костя невозмутимо сидел на своём чемодане. Когда прозвучал сигнал, он раскрыл его и роздал своим ребятам какие-то мешочки, нивесть чем наполненные, маленькие фанерные лопаточки и травяные метёлки. По его знаку ребята пошли за ним, растянувшись цепочкой. Один из членов судейской коллегии сопровождал их, чтобы провести по маршруту. От них не требовалось отыскивать дорогу по следам Виктора: их задача заключалась только в том, чтобы уничтожить оставленные знаки.

Я оказался в числе тех немногих счастливчиков, которым разрешили сопровождать знаменитых следопытов в качестве зрителей. И, надо признаться, мы увидели много любопытного.

При первом же разветвлении тропинки Костя обнаружил разбросанные в траве опилки. Мы поняли замысел Виктора: выбирать из травы опилки—дело кропотливое, на это ухлопаешь уйму времени, а «уничтожатели следов» имели в своём распоряжении всего только 20 минут. Но Костю это препятствие ничуть не обескуражило. Он и не подумал выбирать из травы опилки, он попросту завалил их сухой листвой, которая в изобилии находилась вокруг. Начерченные на земле знаки тщательно счищались лопаточками, заметались и, притоптанные ногами, бесследно исчезали. С дороги убиралось всё, что могло возбудить подозрение: камни, чурки, комочки бумаги, древесная кора, спички. С торжествующим возгласом: «Эх, мудрецы!», — кто-то из костиных ребят поднял дубовый листок. Мы невольно поразились наивности Виктора: вокруг не было ни одного дуба.

Мы приуныли, не сомневаясь, что следы Виктора уничтожены все до одного. Не сомневался в этом и Костя Краснов. Это видно было по его сияющей физиономии.

### МУХОМОРЫ

Звену Виктора давалось полчаса на розыски своего вожака. Они уложились в 10 минут, ни разу не сбившись с дороги! Мы были потрясены. Если бы по всему маршруту стояли столбы с указателями, то и тогда бы звено не смогло притти скорее. Можно было подумать, что ребята, как ищейки, шли по нюху.

Не только костины «следопыты», но и многие из нас, грешным делом, подумали, что тут дело нечисто. Ясно, кто-то подсказал им, куда итти. Мы являлись живыми свидетелями: все следы были уничтожены. Сам Шерлок Холмс развёл бы руками. В чём же дело?

И, конечно, Костя был прав, требуя об'яснения этого чуда.

Оказалось, всё до смешного просто. Виктор сказал:

— В этих местах, насколько помнится, никогда не росли мухоморы. Час назад они выросли на всём протяжении маршрута. Неужели вам не показалось это странным?

Костя больше ни о чём не расспрашивал. Конечно, он их видел. И мы их видели. Но кому же могла притти в голову такая штука?!

На обратном пути мы убедились, что более ярких указателей и не придумаешь!

## Первый костёр в Артеке

Рис. Ю. УЗБЯКОВА

— Сколько мусора накопилось!

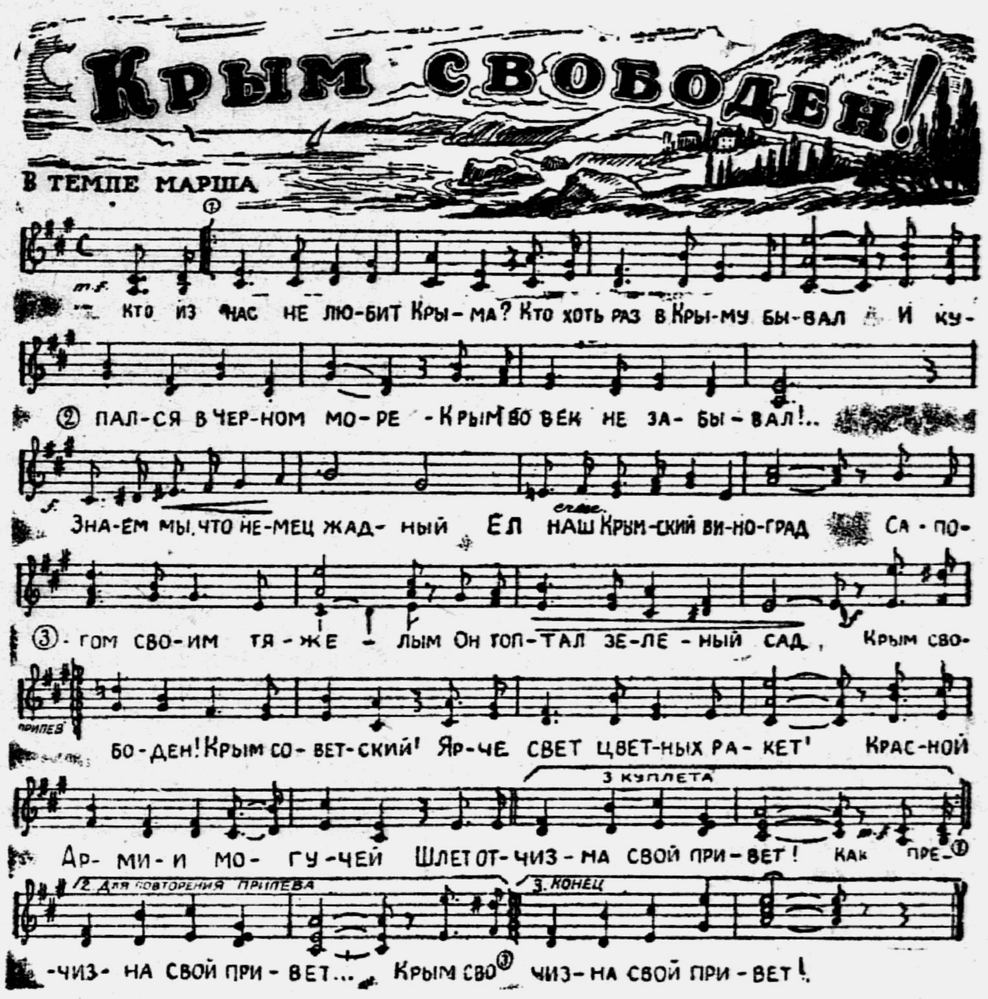


Музыка Николая РАХМАНОВА

Текст Я. РОМБРО

*Кто из нас не любит Крыма?*
*Кто хоть раз в Крыму бывал*
*И купался в Чёрном море —*
*Крым вовек не забывал.*
*Знаем мы, что немец жадный*
*Ел наш крымский виноград.*
*Сапогом своим тяжёлым*
*Он топтал зелёный сад.*
*ПРИПЕВ:*
*Крым свободен! Крым советский!*
*Ярче свет цветных ракет!*
*Красной Армии могучей*
*Шлёт отчизна свой привет!*
*Как прекрасны Севастополь,*
*Керчь, Алупка и Джанкой!*

*Нет, не будет больше немец*
*Разрушать наш Крым родной.*
*И гремит салют победный!*
*Без оглядки враг бежит.*
*Опрокинут немец в море,*
*И румын на дне лежит.*
*ПРИПЕВ...*
*Будем есть инжир мы сладкий,*
*Спелый, сочный виноград,*
*Пионерские площадки*
*Будут снова у ребят.*
*Мы в Артек поедем летом*
*Будем месяц отдыхать.*
*И купаться в Чёрном море*
*И на солнце загорать.*
*ПРИПЕВ... (2 раза.).*

### Пройди по бревну

Укрепите на двух пнях или вбитых в землю столбах бревно толщиной в 10—15 см и длиной 5—7 метров. Кто пройдёт по бревну, держа в руке ложку с картошкой?

А еще труднее пройти по бревну, балансируя палкой, поставленной на ладонь вытянутой вперёд руки.

### Поймай птицу

Сделайте из дерева и фанеры птицу. Отдельно заготовьте несколько обручей из гибких прутьев. А теперь попробуйте «поймать птицу». Поймать — значит с расстояния 5—10 шагов накинуть обруч на шею птицы.

### Кто быстрее?

На двух столбах высотой 1,5 или 1, 8 метра укрепите горизонтально лестницу длиной 5—6 метров. По этой лестнице на руках надо перебраться с одного конца на другой. У кого крепкие мускулы, тот справится с этой задачей быстрее всех.

### Не упади!

Возьмите обыкновенную бочку сделайте для прочности внутри крестовины и устройте состязание в ловкости. Став на бочку и перебирая ногами, попробуйте катиться на ней взад и вперёд, не теряя равновесия.

### Попади в цель

Из гибкого прута сделайте обруч и пришейте к нему мешок из сетки или материи. Поставьте обруч горизонтально. Теперь наберите еловых шишек и, отойдя на несколько шагов, посоревнуйтесь, кто скорее попадёт в мешок.

Наш адрес: Москва, Ленинградское шоссе, улица «Правды», 24 (6-й этаж), редакция «Пионерской правды».
Телефоны отделов редакции: секретариат—Д 3-30-00, школьно-пионерский—Д 3-37-51, военно-физкультурный—Д 3-32-59, писем—Д 3-33-29.

Ответственный редактор И. А. АНДРЕЕВ.

Б8168. Типография газеты «Правда» имени Сталина. Изд. № 286.